



SZÉCSÉNY

Befektetési lehetőségek

SZÉCSÉNYVEST







Tisztelt Olvasó!

Egy történelmi múltjára büszke, hagyományait ápoló, jelenében dolgozó, vendégszerető, jövőjében bízó, annak sikeréért tenni kész közösség, Szécsény város lakossága nevében köszöntöm Önt!

Nagy lehetőségek várnak ránk.

Az előttünk álló 2014-2020-as időszak fejlesztési forrásainak jelentős részét Magyarország gazdaságfejlesztésre kívánja fordítani. Számunkra fontos döntések születtek akkor, amikor Szécsényt és környezetét „szabad vállalkozási zóna” és „komplex módon fejlesztendő járás” kategóriába sorolták, melynek értelmében a murkahelyi területre célú fejlesztések a lehető legmagasabb támogatási intenzitásra, a lehető leggyorsabb ügyintézésre és a lehető legnagyobb odafigyelésre számíthatnak.

Kezében tartott kiadványunkkal szeretnénk egy átfogó képet nyújtani településünkéről, fejlesztési terveinkről és lehetőségeinkről. Bizunk benne, hogy felkeltjük érdeklődését és hasznos információkat tudunk szolgáltatni! Szeretjük a városunkat, szeretjük a kihívásokat és szeretnénk minél több vállalkozásnak, cégnek segíteni, hogy fejlesztési elképzeléseit nálunk valósítsa meg!

Legyen Ön is a partnerünk!

Számíthat ránk.

Stayer László
Polgármester



Szécsény története, történelme

A település múltja a XI. századig vezethető vissza: a Szécsénytől északra talált sírokban Szent István korabeli érméket ástak ki. Az első írásos adat 1229-ből származik, amelyben Béla király a nógrádi Szécsényt (Zychan) Pósa ispánnak adományozta. A korai középkorban a település és környékének egy részét a Kacsik nemzetség birtokolta, másik része viszont királyi birtok volt.

Szécsény, jelentős vásárai révén, Szécsényi Tamás erdélyi vajda közbenjárására kiváltságokat kapott 1334-ben, ekkor nyerte el a mezővárosi rangot is. Ettől kezdve a város gyors fejlődésnek indult. A várost várfalak veszik körül, ami a XV. században huszita seregek majd később a török ellen is védte a várost.

A török végül több ostrom után 1552-ben elfoglalta a várat és a várost. A magyar seregek több sikertelen próbálkozás után 1593-ban foglalták vissza a felvidéki bányavárosok miatt is jelentős települést.

A város 1663-ban ismét török uralom alá kerül, majd 1683. november 10-én, a Bécsből hazatartó Sobieski János lengyel király szabadítja fel végleg.



A város a pestisjárvány következtében hamarosan elnéptelenedett. Az újratelepítés kezdeményezői a ferencesek voltak, akik többek közt Bárkányi Jánost, II. Rákóczi Ferenc gyermekkori nevelőjét küldték a városba.

A település leghíresebb napjai 1705 szeptemberében voltak, amikor a Rákóczi szabadságharc idején a magyar főurak a Borjúpáston tartották az országgyűlést, ahol Rákóczi Ferencet Vezérő Fejedelemmé választották. A történelmi nevezetességű kuruc országgyűlés mellett Szécsénynek kijutott a kuruc-labanc világ szemvedéséből is. A Fejedelem terveiben Szécsény nagy szerephez jutott: a kurucok stratégiai központja lett: itt bonyolódott le észak és dél, kelet és nyugat összeköttetése, Szécsény ekkor is központja, az Ipoly völgye pedig átvonuló útja volt a hadaknak.

Szécsény bemutatása

Szécsény Észak-Magyarországon, Nógrád megye északi részén, 155 m tengerszint feletti magasságban, egy Ipoly menti kismedencében helyezkedik el. Szlovákiával határos, központi szerepkörű, tradicionális kisváros.

Az Ipoly völgyében lévő szántók jó minőségűek, alkalmasak a mezőgazdasági termelésre. A völgyet körülvevő dombok talaja már sokkal szegényebb, de a fennsíkos területek itt is művelés alatt állnak. A leggyakoribb a bemosódásos barna erdőtalaj és a barnaföld. Az Ipoly mentén réti és réti öntéstalaj alakult ki. Helyenként előfordul löszös öntéstalaj és homok. A termőföldek átlagos aranykorona-értéke hektáronként 24,97.

Szécsény 6 ezer lakost számlál, egy 13 településből álló, közel 20 ezer fős járás központja. Az államigazgatásban és a hatósági ügyintézésben, egészségügyi szolgáltatás igénybe vétele kapcsán egyértelmű a vezető szerepe. Vonzáskörzeti funkciói a gazdaság, az oktatás, a kultúra és a rekreáció terén meghatározók. A város csatolt településrésze az északkeleti irányban 4 km-re lévő Benczúrfa, valamint a megépült Ipoly-híd révén közvetlen határkapcsolatú Pösténypuszta. A határ közelségéből, a Szlovákiával összekötő híd megépüléséből származó fejlesztő hatások eddig mérsékeltek maradtak az e téren megvalósuló kezdeményezések ellenére, mivel a csatlakozó közép-szlovákiai térség is hátrányos helyzetű Szlovákián belül.

A város csaknem 100 %-ban közművesített. A település minden ingatlanán elérhető a vezetékes ivó- és szennyvízhálózat, továbbá a vezetékes gázszolgáltatás. Fejlődési szempontból stagnáló dinamikai típusba tartozik, foglalkoztatási szerepköre alapján a mezőgazdaság és az ipar ma is meghatározó.



Szécsény a környező települések közlekedési csomópontjaként Budapesttől 105, Balassagyarmattól 16, Salgótarjántól 30 km-re helyezkedik el a 22-es főközlekedési út mentén. A legközelebbi autópályától való távolsága 52 km, mely a 21-es út 2x2 sávosításával 25 km-re csökkenhet.

Szécsényből naponta többször indul közvetlen autóbusszjárat Budapestre és a megyeszékhelyre. Közösségi közlekedési lehetőséget a vasút is biztosít, bár személyforgalma szerény, az áruszállításban ugyanakkor jelentős szerepet játszik. A város a 2014-20-as uniós forrásokból jelentős összegeket tervez iparterületek kialakítására, városias jellegének erősítésére, a munkába állást elősegítő intézkedésekre, a várost elkerülő, az ipari területeket a főutakhoz hatékonyan hozzákapcsoló utak építésére.

Szécsény bemutatása, egyéb

Szécsény közigazgatási területe 45,83 km². A település területének a művelési ágak szerinti megoszlását a következő táblázat tartalmazza:

Művelési ágak megoszlása Szécsény közigazgatási területén

Művelési ág Terület (ha) Település területéhez viszonyítva (%)

Művelési ágak megoszlása

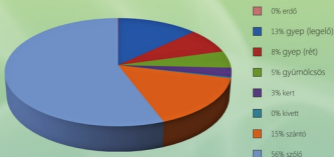

A város közigazgatási határán belül három védett terület található:

1. Középső Ipoly-völgy **különleges természet megőrzési terület**. Az Ipoly menti ártér mocsárrétejeinek, valamint egyes, nemzetközi jelentőségű fajainak védelme történik, holtágak, időszakos mocsarak, ártéri mocsárrétek, ligeterdő foltok jellemzik. A folyóvízi élőhelyek értékét gazdag hal- és makro gerinctelen faunája és a természetszerű hidrofili élőhelyek adják.

2. Nagylóci Kő-hegy **különleges természet megőrzési terület**. A nagylóci Kő-hegy nevű telér éghajlati és kőzettani tulajdonságai miatt a Cserhátban egyedülálló életközösségeket őrzött meg, és gazdag, európai közösségi szinten is jelentős élővilágnak ad otthont.

3. Ipoly-völgye **különleges madárvédelmi terület.** A szlovák-magyar határon húzódó, az egyik utolsó természetes állapotában megmaradt, vízrendezés által kevésbé érintett Ipoly folyó menti terület, melyen jelentős számban élnek nedves réteket kedvelő fajok. Harisállománya globális jelentőségű.



Település-szerkezet, úthálózat

Szécsény összetett típusú település, több útvonal csomópontjában helyezkedik el. Kedvező elhelyezkedése és domborzati adottságainak köszönhetően alakult ki a jelenleg is domináns település-szerkezete.

A történelmi emlékekben gazdag várrész település-szerkezete évszázadok alatt sem változott, ennek köszönhető turisztikai értéket képvisel a korai városszerkezet fennmaradása. A település fokozatosan bővült déli, majd észak keleti irányban is.

A város település-szerkezete az évek során úgy alakult ki, hogy iparterületei főként déli és északi irányban jöttek létre és az uralkodó szélirány zöld területekről hozza a városba a friss levegőt. A város az országos úthálózatba a 22-es főúton keresztül kapcsolódik. A város mikro térségi közlekedési csomóponti szerepet is betölt, a szomszédos települések ugyanis Szécsényen keresztül érik el a környező nagyvárosokat, fővárost.

A Városvezetés és a megyei közútkezelő tervei között is szerepel a tranzit forgalom csökkentése érdekében egy városelkerülő út megépítése. A város vasúti összeköttetéssel rendelkezik a Balassagyarmat-Ipolytarnóc vonalon, mely elsősorban a teherforgalomban játszik szerepet





A gazdag történelmi múlt épített öröksége valamint településszerkezetének kialakulása, a kisváros arculatát a mai napig meghatározza.

Szécsény építészeti és városi örökségének értéke és turisztikai fejlesztési lehetősége messze túlmutat önmagán.

A kisváros központjában olyan intenzitással vannak jelen az országos műemléki védeltséget élvező műemléki épületek, épületegyüttesek, hogy talán Észak-Magyarország legkompaktabb és egyik legértékesebb építészeti és városi örökséget testesítik meg.

Szécsény közigazgatási területe 5 részre osztható fel:

1. Városközpont

Nógrád megye talán legrégebbi műemlék-együttese a városfalal kerített történelmi városmagja mely a XIV-XVI., míg a falakon kívüli városrész XVII-XX században alakult ki.

2. Ipari szolgáltató rész

A város déli peremén a XX. század folyamán kialakult ipari területen több kis üzem vállalkozás található.

3. Nyugati városrész

Nagyobb részt lakóterület, mely magában foglalja a Kossuth ligetben található sportpályákat is. A terület északi részén kisebb üzemek és szolgáltatók zárják a városrészt.

4. Délkeleti városrész

Fakusias laza szerkezetű fakusias beépítésű lakóövezet.

5. Északi városrész

A déli ipari szolgáltató zóna mellett a város másik XX. században kialakult viszonylag koncentráltan elhelyezkedő peremi iparterülete.



Lásd: térképszelvény

Szécsény városrészei tükrözik a történelmi fejlődés meghatározottságait és hagyományait ezzel megfelelő keretet biztosítva a városfejlesztésnek.

Oktatás, nevelés

Városunkban Önkormányzati fenntartásban működik bölcsőde, melynek bővítését tervezzük. A fiatalok munkába állását segítő már 20 hetes kortól 3 éves korig várja a gyermekeket a szakszerűen kialakított, gyermekbarát intézmény.

Két külön fenntartású óvodánk van, ahol a 3-7 év közötti kisgyermek napközbeni ellátását, színvonalas nevelését biztosítjuk: az egyik a város által fenntartott Cseperedő Óvoda 1, a másik a Váci Egyházmegye fenntartásában működő katolikus óvoda 7 csoporttal.

Tanköteles gyermekeinket két iskola várja helyben: az állami fenntartású II. Rákóczi Ferenc Általános Iskola és a Váci Egyházmegye fenntartásában működő Péter Bärkányi János Katolikus Általános Iskola. Mindkét iskola lehetőséget nyújt a gyermekeknek, hogy az általános iskola befejezése után városunkban folytassák középiskolai tanulmányukat.

A Katolikus Iskola 4 osztályos gimnáziumot tart fenn, amely magas színvonalú oktatással, részben a felsőfokú tanulmányok megkezdésére, részben a tovább tanulni nem tudókat a minél eredményesebb munkaerő-piaci elhelyezkedésre készíti fel. Az állam által fenntartott iskolában kifutó jelleggel működik gimnázium és szakközépiskola.



Szécsényben régi nagy hagyománnyal bíró mezőgazdasági szakközép-, és szakiskola működik, szeretnénk, ha ez az iskola visszanyerné régi színvonalát. A fenntartó Minisztérium és a Városvezetés is ezen munkálkodik. Városunkban felnőttképzést két cég, ebből az egyik a város tulajdonában áll, valamint a mezőgazdasági szakközépiskola folytat. A városban felsőfokú oktatás nincs.



Kultúra

Szécsény város Nógrád megye helységei közül múltjával, jelenével és azokkal a lehetőségekkel, amelyekkel helyzete és egyéb adottságai révén rendelkezik, a megye egyik legígéretesebb települése. A város híres szülőttei közé tartozik Komjáthy Jenő költő, Haynald Lajos bíboros, kalocsai érsek, és Ferenczy Teréz költőnő.

Szécsény szellemiségét jelzi, hogy a járás kulturális fellegrvára. Az 1980-as években épült, gyönyörű színházteremmel rendelkező művelődési ház széleskörű kulturális tevékenységet folytat.



A Szécsényi Művelődési Központ ad helyet a művészeti iskolának és jó néhány klubnak, civil szervezetnek, így például Andi színjátszóságainak, az Erkel Ferenc Vegyeskarnak, az Iglice Néptáncgyűttesnek, a Palóc Néptáncgyűttesnek, a T.C.D Táncgyűttesnek, amely csoportok számtalan országos és nemzetközi elismerést tudhatnak magukénak. Az intézmény kulturális rendezvényei és rendszeres foglalkozásai, évi több ezer látogatót csalogatnak be a Művelődési Központba.

Szécsény nevezetesebb, immár hagyományra visszatekintő rendezvényei a Múzeumok éjszakája és Tűzgrás fesztivál, az augusztus 20-i Szabadtéri Színházi előadás, a Szécsényi Szüret, a Nógrád Megyei Őszi Tárlat, valamint az Adventi rendezvénysorozat.



Szécsényi élet, minőség, sport

Szécsény város lakossága sokszínű és tartalmas közösségi életet él. Közel 30 civil szervezet, nagy létszámmal, hosszú évek óta aktívan tevékenykedik, s nyújt hasznos elfoglaltságot tagjainak, és számos városi rendezvényen, kulturális-, vagy sporteseményen szórakozási lehetőséget a város és a környék lakosságának.

Hobby sportok közül hagyománya és nagyszámú művelője van a természetjárásnak, horgászatnak, vadászatnak, galambászatnak. Amatőr futóink, karatésaink hazai és nemzetközi megmérettetéseken vesznek részt. Mint mindenhol, nálunk is népszerű a labdarúgás, a kosárlabda és a röplabda. Legnagyobb sikereket asztaliteniszezőink érték el, akik több csapatot is versenyeztetnek. Legjobbjaik a nemzeti bajnokság első osztályában is sikeresek, de a második-, harmadosztályban szereplő csapataik is az élmezőny tagjai.

Ami különösen örömteli, hogy mindenhol nagy figyelmet fordítanak az utánpótlás nevelésre. A város vezetősége a létesítmények működtetésével, fejlesztésével, a civil szervezetek anyagi támogatásával ösztönzi és ismeri el a közösségi élet szereplőit.



Turisztika

A város és vonzáskörzete műemlékekben és látnivalókban rendkívül gazdag. Évente több ezren látogatják Szécsényt, amely az őseleteiről híres Ipolytarnóc és a világörökségi falu, Hollókő között helyezkedik el, ahonnan mindkét település és a környék falvai is jól megközelíthetők.



A város műemléki szempontból legjellegzetesebb és leglátványosabb épülete a Forgách-kastély, amely ma a Kubinyi Ferenc Múzeumnak ad otthont.

Az épületet történelmi emlékhellyé nyilvánították, akárcsak a város legnagyobb terjedelmű műemlék épületét, a Ferences templom és kolostort.

A múzeum ablakaiból északi irányban kitekintve a Várkert és a Borjúpást látható, ahol II. Rákóczi Ferencet az 1705. évi országgyűlésen, vezérlo fejedelemmé választották.

A városháza előtt áll Szécsény legjellegzetesebb építménye, a Tűztorony, mely Közép-Európa legferdebb tornya. A torony az 1718-ban a pestis elmúlása alkalmából állított fa harangláb helyén épült. Az egész építmény, valószínűleg a talaj egy agyagrétegének megcsúszása miatt, szemmel láthatóan ferde, észak felé dől. A dőlés azonban nem fokozódik.

A város főutcáján tekinthető meg Nógrád megye első gyógyszertára, mögötte pedig a Tömölcbástya és a Kézművesház, amely helyet ad a helyi termékek boltjának. Szécsényben található a nemrég megnyílt Nostalgyia Múzeum is, amely egy egyedülálló gyűjteménnyel az elmúlt száz év eszközeit, használati tárgyait mutatja be. Benczúrfalván élt és dolgozott Benczúr Gyula, a századvég és századforduló neves festőművésze. A későbbiekben az ő műtermében tevékenykedett idős Szabó István, napjainkban pedig ifjabb Szabó István szobrászművészek. Benczúr Gyula kriptája a település temetőjében található.

Szécsényi Székhelyű Társas Vállalkozások Által Folytatott Tevékenységek

Szécsényben működő összes vállalkozás tevékenység szerinti eloszlása

2015. januári adatok alapján Szécsényben 192 társas vállalkozás rendelkezik székhellyel, fiókteleppel pedig 127 darab. A vállalkozások harmada társas vállalkozásként működik.

A településen az országos lefedettséggel rendelkező nagyvállalati, szolgáltató szektor szinte minden prominens képviselője megtalálható (telefontársaságok, bankok, biztosítók, kereskedelmi láncok, stb.).

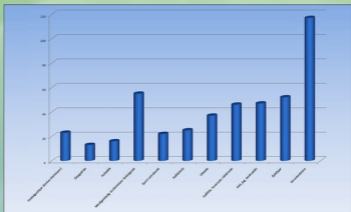

A vállalkozások méretének vizsgálatából egyértelműen kiderül a mikro vállalkozások országos átlagot meghaladó mértéke. A regisztrált vállalkozások 97,5%-a 0-9 főt foglalkoztató mikro vállalkozás (623 db). A regisztrált vállalkozások számának alakulásában a gazdasági válság negatív trendje alig érvényesült, a vállalkozások számának minimális csökkenése elsősorban a mikro vállalkozások körében nagyobb jelentőségű. Legalább 250 főt foglalkoztató vállalkozás nem található Szécsényben 2008 óta.

A Szécsényben működő vállalkozások megoszlásából kiemelkedik a mezőgazdasági és a mezőgazdasághoz kapcsolódó vállalkozások arányának folyamatos térnyerése, mely érzékelteti a nagy hagyományokkal és kapcsolódó oktatással rendelkező agrárjellegű. Az iparosodás alacsonyabb foka a rendszerváltás előtti időszak visszafogott fejlesztéseire vezethető vissza.



Szécsény mindaddig kevés figyelmet kapott az iparpolitikában. Most azonban a megnyíló pályázatoknak, illetve a Kormány odafigyelő politikájának (vállalkozási zónává és komplexen fejlesztendő térséggé való minősítés) köszönhetően, mely alapján nagyobb támogatottsági intenzitású pályázati források lehívásra van lehetőség, helyi vezetés is fontos feladatává tette e szektor hathatós fejlesztését iparterület-, infrastruktúra fejlesztés és egyéb intézkedések révén. A tercier szektor a város gazdasági szerkezetében jelentős, ezen belül is a turisztika, azonban további fejlődés a vendégéjszakák növekedésétől várható, amely városközponti szálláshelyfejlesztéssel oldható meg. A város vezetése a nem csekély számú és jelentőségű látnivaló (kolostor, kastély, vár és bástyák, várkert-szabadidőpark) további fejlesztését tervezi.

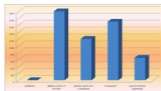



Szécsényben beruházó vállalkozások által igénybe vehető kedvezmények

Szécsény a szabad vállalkozási zónába tartozó település, amely számos kedvezménnyel jár.

Amennyiben egy vállalkozás legalább 100 millió forint (= 335 ezer EUR, 368 ezer USD) értékű, kapacitásbővítést célzó beruházást üzembe helyez, vagy üzemeltet városunkban, a vállalkozások által fizetendő társasági adóból kedvezmény jár (legfeljebb annak 80 %-ig), és mindezt 10 éven keresztül érvényesítheti. Jelenleg Magyarországon a társasági adó mértéke (2011-től) 500 millió forintig 10%, a felett 19%.

Amennyiben városunkban megindítja vállalkozását, és így munkavállalókat foglalkoztat, akkor a munkaerő után két évig nem, vagy csökkentett összegben kell szociális hozzájárulási adót fizetnie (amely egyébként a munkavállaló bérének 27%-a lenne), a harmadik évben pedig csak az egyébként fizetendő összeg felét. (Feltétel, hogy olyan munkavállalót kell foglalkoztatnia, aki legalább 6 hónapja szabad vállalkozási zónában él és a vállalkozás létszáma ne csökkenjen.) Ugyanígy két évig nem, vagy csökkentett mértékben kell fizetni a szakképzési hozzájárulást.

Szociális hozzájárulási adókedvezményt a munkahelyvédelmi akcióterv szerint végrehajtott törvénymódosítások is biztosítanak, ott azonban tartós munkanélküliekre, szakképzetlenekekre, 25 év alattiakra vagy 55 év feletiekre, és újra munkába álló kismamákra érvényesíthető a kedvezmény, azonban a munkavállalók átgondolt alkalmazásával számos kedvezmény érhető el.

Az új munkahely bővítése estén számos támogatást, illetve többlettámogatást vehet igénybe a hozzánk betelepülő vállalkozás, pályázatok jelennek meg kifejezetten a térség fejlesztésére.

Városunk komplexen fejlesztendő járás központja, így az állam kiemelt figyelmet fordít, és minden támogatást megad a munkahelyteremtés és infrastrukturális színvonal javítása érdekében, a pályázatoknál a támogatási intenzitás magasabb, mint más -nem ilyen besorolású- területen.

Szécsény város vezetősége megkülönböztetett figyelemmel segíti a hozzánk betelepülő, és lakóinknak megélhetést biztosító vállalkozásokat, ezért kérdésével vagy kérésével, bizalommal forduljon hozzánk!



Elérhetőségek:

Szécsény Város Önkormányzata

Levél cím:

3170. Szécsény Rákóczi út 84.

Telefon:

hu: 06-70-380-2542

en: +36-70-984-8473

E-mail:

pm.szecsény@globonet.hu

Készült Szécsény Város Önkormányzatának megbízásából.

Fotók: Darida Tibor

Nyomdai kivitelezés: Runner Média Kft. Balassagyarmat, 2660



www.szecsény.hu